朝鮮日報 夕刊 二日(火) 本紙朝夕刊十二面

華虹鶴 水原酒造株式會社

不法爆擊事件으로 軍首腦部重要協議

끗까지 不擴大主義를 堅持 嚴重監視키로 決定

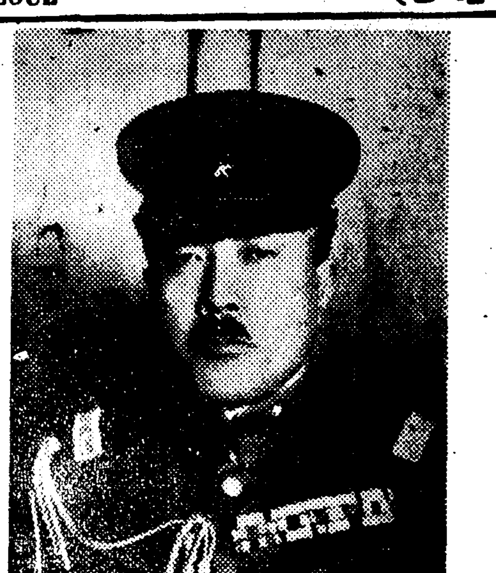

【東京電話同盟】陸軍에서는 一日蘇聯兵의 鮮滿國境不法爆擊事件에 對하야 一日午後八時부터 陸相官邸에 板垣陸相、多田參謀次官、東條次官、中村軍務局長、田中軍事、影佐軍務課長、佐藤新聞班長 參謀本部、川俣大佐等參集코 重要協議를 거듭하엿는바 蘇聯機의 飛來는 我軍의 張鼓峰奪還의 報復的示威로 鮮滿國境을 爆擊한것으로 觀測된다 그러고 我方은 끗까지 不擴大主義를 取할 方針인데 蘇聯側의 態度如何에 依하야 重大決意를 할必要가 잇슬 것으로 今後의 推移를 嚴重監視하기로하고 同十時半에 散會하엿다 (寫眞은 板垣陸相)

蘇聯側遺棄死體 七十餘個를 突破

【朝鮮軍報道班發表】一日午後以來更히 戰場을 調査하건대 遺棄한 蘇兵의 死體는 確實히 確認되아다서 二十個를 發見하엿다 調査中이나 지난번에 發表한것과 合하야 七十以上을 突破할 模樣이여서 三十一日早曉戰에서의 敵의 損害는 豫想外로 크다

[illegible]는 南京에서 活動中 大阪[illegible] 因하야 南京同仁會病院에 入院治療中이든바 一日午後五時에 드듸어 逝去하엿다 享年六十六

第一線의 我鐵壁陣 隱忍自重코 待機

一切準備는 이미 完了

【朝鮮軍當局談】三十一日早曉沙草峰 長鼓峰附近에서 大損害를 밧고 敗退한 蘇兵은 同日午後以來 각금 長鼓峰 水流峰의 我部隊에 向하야 砲擊을 하엿스나 我方에는 損害가 업다 또 一日正午來 數次에 亘하야 蘇聯側의 飛行編隊가 不法하게도 越境하야 鮮滿領內 非武裝地帶를 威嚇爆擊의 暴戾한 行動은 內外各方面의 憤激을 사고 잇는데 二十餘日에 亘하야 不眠不休로 隱忍한 我第一線○○部隊는 三十一日의 戰鬪後도 警備를 更히 嚴하하고 絕對不擴大方針을 嚴守하야 飛行機의 出動도 保留하고 隱忍自重하야 蘇聯側의 動靜을 監視하고잇다 그러나 엇더한 猛訓練과 精銳로서 울린는 第一線○○部隊는 蘇聯側에서 어데까지든지 挑戰的行動을 거듭하는 때는 언제든지 이러설수 잇는 一切의 準備를 完了하고잇다 去三十一日未明의 戰鬪에서 戰車十一臺를 擊破한 我第一線部隊는 一兵에 이르기까지 對戰車戰鬪에는 絕大한自信을 가지고잇슬뿐아니라 此方面의 地形은 濕地와 池沼의 連續인것이므로써 그 行動은 顯著히 困難하야 設令 數十臺의 戰車가 온다드라도 조곰도 두려워할 必要도업다 그리고 勇猛果敢한 陸海無敵空軍은 晴天을 우러러 某方面에서 待機하고잇는데 鐵袖一觸 蒼空에 向하야 一次 飛翔하면 敵機를 粉碎할수잇는 態勢에잇다

張鼓峯事件으로 蘇聯當局에 抗議

【莫斯科一日發同盟】駐蘇大使館一等書記官 宮川船夫氏는 一日午後三時外務人民委員部에 日本課長을 訪問하고 張鼓峰事件에 關하야 抗議書를 提出하엿다 同課長은 이에對하야 日本側의右抗議內容을 首腦部에 傳達하겟다는旨를 約束하고는 會見은 簡單히 終了하엿다

蘇聯事實을 歪曲 콤뮤니케를發表

【莫斯科一日發同盟】張鼓峰에서의 日蘇兩軍의 衝突事件에 關하야 蘇聯側은 戰鬪가 行하여질을 確認하는 타스通信報道를 一日早曉에 發表할것이고는 沈默을 지키고잇든 政府는 一日深更에 이르러 簡單한 콤뮤니케로써 蘇聯側의 增援部隊가 日本軍을 蘇領外에 驅逐하엿다고 事實을 歪曲하며 다시 日本政府에對하야 嚴重抗議策을 訓令하엿다고 發表하엿다

定例閣議

【東京電話同盟】二日定例閣議는 午前十一時부터 首相官邸에서開催되여 近衛首相以下 各閣僚出席 于先 板垣陸相으로부터 滿蘇國境紛爭에 關하야 去二十九日以來 今日까지의 情勢變化及 그經過에 對하야 詳細報告하며 이어서 宇垣外相도 同事件에 關한所管事項의 說明을한後 午後零時三十分에 散會하엿다

七月中가솔린消費 昨年보다三割二分減

總督府에서는 [illegible]節約의模範을 보이라고 府內一般에 對하야 節約을 督勵하고잇는데 四月부터 七月末까지의成績을 보면 [illegible] 分의減 가솔린은 五百八十八가론 一割의減 이것은 그리고조흔成績을내지못하엿스나 七月만을昨年에比하면 三割二分이 減少되엿스므로 그리케 悲觀할것은안이다 一般官紙의 節約도國民節約運動의 强化와함께 今後는 多少조흔成績을낼것이다 [illegible]과 同額이며 人員增加를 考慮하면 相當한節約을한것이다 消耗品은 昨年에比하야 四百件約一割의減 紙는 十五萬枚 約五[illegible]

新城新藏博士逝去

上海科學硏究所所長

【南京一日發同盟】科學日本의자랑거리로 世界的學者로 일커진 上海科學硏究所所長 新城新藏博士는 [illegible]

重慶市內近代化計畫

【香港一日發同盟】支那情報에依하면 漢口行政機關의 移轉에依하야 名實共히 國府의新首都가된 重慶은 面目을一新하기 爲하야 市內近代化의 計畫을 促進하고 잇는데 그中에는 空襲에對한防備據點인 地下室等이잇다 어떤 것은 長二哩入口二十五個를 有하는 자못大規模이며 完成은今年末까지의豫定이다

宿松城內를掃蕩

各部隊湖北省으로突入

【○○基地一日發同盟】中野、竹下、原田、藤村各部隊는 一日午後九時에 宿松을 完全히 占領하야 各城內及 城內各要衝에 日章旗를 나부겻다

【○○基地一日發同盟】二日午前六時 [illegible]部隊長은 宿松의 各城門及 城內의 高處에 日章旗가 旭光을 浴하면서 飄飄히나부끼를 確認하엿다

【安慶二日發同盟】[illegible] 宿松의 北門으로부터 一日夜八時에 [illegible] 突入한 竹下 中野 原田、藤村各部隊는 [illegible]

涼亭山을占領

【安慶二日發同盟】[illegible]

彰塘要地를 完全占領

【安慶一日發同盟】[illegible]

黃梅附近敵陣爆擊

【○○一日發同盟】[illegible]

黃梅를버리고 廣濟로潰走

【○○基地二日發同盟】[illegible]

常當由敵을 猛攻擊繼續

【安慶二日發同盟】[illegible]

英伊協定離間을 蘇聯側頻頻策動

佛蘭西의 對西援助又復開始

歐洲의 政情依然不安

一時鎭靜을 豫想하엿든 西班牙問題의再燃과 이에伴한 英伊協定의 發動遲延에依하야 歐洲政局은 不安定한動向을 持續하고잇다 即 最近確實한側에達한 情報에依하야 英伊協定을 가장 嫉視하는 蘇聯은 佛蘭西를使嗾하야 同協定의發効를 阻止하라고 最近도佛蘭西國境을 通하야 발렌시아人民戰線政府의 援助를强化하게되엿다 一方 伊太利는英伊協定準備交涉에 入하는同時에 英國側의 要求를드러 西班牙及 리비아로부터 漸次撤兵하며 다시 [illegible] 一切의反英宣傳을停止하고英國에對하야佛蘭兩國의 발렌시아政府援助에 對하야 이緩和說을 要求하고 따라서 英國은 佛政府에 이를 慫慂하엿는 데 [illegible]

對蘇依存勢力 佛政界에强大

去四月以來倫敦에서 英佛會談에依하야 英佛의提携는 現著히强化하얏스나 英佛은 여것으로 歐洲現下의 危機를打開하고栄하야 今후平和維持의 基礎工作은 [illegible]

阿富汗國內叛亂 形勢는重大化

裏面에는某國이煽動

아푸가니스탄國에서는先月中旬에 [illegible]

革命後訓鍊將校 赤軍實權을掌握

帝政露西亞時代將校는潛跡

스탈린의 肅軍指標

[illegible]

圓불럭外로朝鮮産品 新市場獲得計畫

貿協出張所增設補助申請

[illegible] 支那-張家口 太原 石家莊 [illegible] 南洋-마닐라 스라바야 [illegible]

硫安需給推算(本年度)

外安輸入안코도餘裕

今肥料年度 硫安供給高

◆供給

八月一日持越高 [illegible]

朝鮮內供給	
朝窒硫安	三四〇、〇〇〇瓲
內地硫安	一三〇、〇〇〇
滿化硫安	七五、〇〇〇
兼二浦硫安	五、〇〇〇
合計	四五〇、〇〇〇

[illegible]

人事·集會

[illegible]

八面鋒

◇ 蘇聯飛行機 國境을 넘어와 [illegible]

◇ 朝鮮의 官吏는 內地의 官吏보다 [illegible]

◇ [illegible]

朝鮮郵船에서 浦鹽航路에愼重

[illegible]

中央統制組合 今月中에結成

配給價格統制

[illegible]

赤痢와腸窒扶斯

夏節과傳染病

여름철은 各種傳染病菌의 發育에가장 適合한 時季올시다 더구나 今年은 中國에 虎列刺、朝鮮과 內地에 赤痢(리질)와 腸窒扶斯가 猛烈히 猖獗하고잇습니다 朝鮮만 하드래도 一月부터 六月까지 不過 六個月동안 赤痢患者가 一千三百九十六人 腸窒扶斯患者가 一千九百九十八人 其他 各種傳染病患者를合하면 實로 五千八百五十三人이란 놀낼만한 數字올시다 그리고 그로因하야 死亡한者가 九百十二人이나된다하니 무섭지안습니까?

여러분은 어려한 禍를 免하실라면첫재 飮食物에 一層注意를 더하여야 될것은 勿論이려니와 平素에 信用잇는豫防劑를 服用하야 病菌에對한 抵抗力을 養成하는同時에 病菌이 腸內에侵入하드래도 발육하야 힘을 펴기前에 그것을最短時間안에 殺滅식혀야합니다。

アリヂンB

藥學博士 加來天民先生은 여와가티 每年 無數한 生命이 傳染病菌에게犧牲을 當하는것을 痛嘆하고 모든傳染病을 絕滅식히기爲하야 京城帝國大學藥理學敎室에서 多年苦心硏究한結果『アリヂンB』라는 藥을 創製하엿는데 이藥은 虎列刺菌이면 十五分乃至三十分안에 殺滅식히고 赤痢菌腸窒扶斯菌이라도 五時間乃至二十四時間안에 全滅식히는 놀라운性質을가진 藥이올시다。여러케모든 傳染病菌에對하야 毒하藥이면서도 一方으로는 우리네 胃腸을 튼튼히맨들고 新陳代謝機能을 促進함으로써 身體全體를 健康케하는强壯作用을 兼有함으로 信賴하고服用하실수잇는 藥이올시다。이러케 効力이 正確하고 迅速한アリヂンB는 夏節衛生에 업지못할 藥이오니 꼭 準備하여두십시요。

藥價 五〇球入 一、〇〇 一〇〇球入 一、四〇 二五〇球入 八、〇〇

京城府禮智町 製造元 天一製藥株式會社 發賣元 天一藥房

京城府立順化病院 臨床治療成績

모든 傳染病患者를 隔離收容하야 治療하는 京城府立順化病院에서 赤痢로 入院한 患者全部에게 アリヂンB를 가지고 臨床治療한結果 記錄的인好成績을 나타내고엿습니다 머지안혼將來에 그効果가 正式發表되려니와 アリヂン의 出現은 現代醫療界에 크다란 衝動을주고엿습니다。

アリヂンB

003563

離職者救濟對策
軍需工場에 轉業斡旋
總督府社會、商工兩課長東京에 出張
商工省과 厚生省에 折衝中

전시체제하에잇는 비상시국에 대처하기위하야 적극적으로 자금을조정하며 물자를 절약하는 국책의 통제에가로막힌 각평화공업(平和工業) 공장은 원료부족기타국책관계로 극히 한산하야 심한공장은 거의 휴업상태에 흡은 휴업하고 말게되어 허다한직공을 해고하지아니하면 안될모양에 봉착하얏스므로 총독부에서는 이대책을 후생성(厚生省)과 상공성(商工省)에 협의절충하고자 방금 유생사회과장(柳生社會課長)과 서본상공과장(西本商工課長)이 동경(東京)에 출장체재중이다

그내용인즉 서본상공과장은 현재 평화공업의직공을 군수공업기타 특수공업에 전업(轉業)시켜서 되도록 실업자를 적게내기위하야 해고되는 직공들의 기술양성과 전업문제에대하야 상공성에 협의절충하는동시에 대장성당국에 그예산을 교섭중인데 이에대한 구체안인즉 평화공업으로부터 해고되는 직공들을 군수공업흡은 기타특수공업공장에나누어 위탁하야 이상게 일정한 기술을 무료전습케하야 기술이 숙련된다음에 복직공으로 채용하도록 할것인바 일정한시간의 식비기타비용은 총독부에서 보조하게될모양이다

그런데 이와가려 시국관계로 실업된직공에서는 현재 전업시킬수잇는 각공장의 종업시간을 단축하고 오전오후이부제로하야 직공사용을 배가시키는 등 여러가지 사정으로 당국에서도 국비에 보조를받아 군수공업에 특수공업공장에 전업시킬수잇는 청소년남자 직공만도 막대한 수에 달하는것은 물론 시에생산증가를 도모하기로되는 이번지 유예기(尹命吉)파 원산부 총독 ……

女工、幼年工處置는
旅費支給 歸鄕케하기로決定

평화산업방면에 종사하다가 실직된 여자직공과 유년직공(幼年職工)은 실업자로 떠러지고 말게되는데 이에대하야 총독부사회과장(柳生社會課長)은 무엇을 활동하고잇는가? 평화공업으로부터 군수공업으로 전업시킬수업는 청소년직공과 여자직공 또는 유년직공은 그대로 실업자가될것인바 이들에 대하야는 ……

그내용인즉 실업직공은 지원주민(地元住民)이외에는 전부귀향시키기로 되엇다 그러나 이들은 귀향하라도 그여비가 또한 문제이고 또 귀향후 직업이 또한 문제이므로 유생사회과장은 이에대한 구체안을 후생성(厚生省)에 교섭중인데 그예산을 대장성당국에 교섭중이라 한다 그런데 실업자 대개는 양해가 성립되엇다고한다

紅燈街에"殺人劇"
舊情을못이저女給에게칼부림

예사랑을풀리보는 카페-여급

예사랑을풀라보는 칼부림하야 정열에불타는 엽렬의 풍동가를 피로틀드린 사나히가잇다—이일오전칠시반쯤되어 부내 본정(本町)이백 이십번지 카페-종로회관(鍾路會館) 여급 화자(和子)라고 부르는 세천주(細川來)(二○)를 차자 온사나이가 어동간에서 한참 이야기하더니 돌연주머니칼을 빼여 여자의 얼굴을 세군데나 찔러 피투성이를 만드러놋코 도망하랴는것을 저동서에서는 곳 사법계 전정부보(河田警部補)가 현장에 가서 괴해자를 본정에서 본정이 경목도전의 원(稻田醫院)에 입원시키고 가해자를 인치하야 취조중인데 사나히는 산구현(山口縣)

태생 홍광정태(黑瀬清太)(二○)로 지금으로부터 삼년전 남자가화가산지(和歌山市)에서 까스기구 외교원을할때 고지시(高知市)구가려관(旅館)하녀로잇든 피해자와 서로 사랑하는사이가되여 작년봄 손을맛잡고 조선으로건너왓든바 뜻밧게녀자가 자게대합실에서 여자는 별도로 카페-여급노릇을하며 사는것이엿다

그러나 멀리떠러저보니 예사랑의 추억을 억제할수업서 그는 만정에 취직하고 하루에 서울에와서 녀자를맛나 다시엿사히로 도라가 주기를 간청하엿스나 거절하자 이와가티칼부림을 한것으로 남자말에의하면 차라리 여자를죽이고 자기도 죽을작정이엿다고하므로 동서에서는 살인미수로 방금 계속 취조중이다 그리고 피해여자는 삼주일이상의 중상이다 (사진은 피해여급)

鍾路署에서
防諜座談會
接客業者를中心으로

전시하에 미묘한 국제관계를 반영하야 "스파이"의활약은날로대담교묘하야가는데 그들의활동에 여지를주지안는 방첩(防諜)이야말로 국가의안전을위하야 절대필요한일이며 이것은 판민일치협력하지안흐면 완전한 효과를 기대할수업다 이러한지에서 부내종로서에서는 이일오후 한시부터 관내에잇는 여관 음식점 료리점 카페-끽다점 급사(給仕)등 관계방면 대표자를 경찰서 회의실에 모아노코 방첩에관한 여러가지 지식과 그방법에관하야 어떠한가 를 간담회를 열엇다

總督府의消費
節約狀況

일반민중의 소비절약을 강조하는동시에 각관청은 솔선하야 그모범이되도록 각방면으로 소비절약에 노력하고잇거니와 이일총독부 국장회의에서 통보된 경성본(總本)회계과장으로부터 지난사월이래 총독부안의 소비절약상황을 다음과가치 보고하엿다 첫재 비품구입(備品購入)에잇서서는 작년보다 인원수가 증신

復興하는書堂敎育
全朝鮮에五千六百校
改良書堂으로面目一新·機能을充分發揮

在籍學生數十七萬名

초등학교의 증설에 따라서 대정시이년이래 차츰줄어가든 서당(書堂)의 생도수효가 소화팔년이래 다시금 갑자기 늘기시작하야 금년사월말현재로 전조선서당수는 오천육백여개에 생도수는 십칠만명 생도입학은 일 한다

초등학교가 늘고 서당과 그생도는데 불구하고 서당과 다시금 늘어가는경향을 보가 다시금 늘어나는것은 농촌진흥운동의 밤히는원인이 농촌진흥운동의 발흥과함께 문맹배제사상이 노력지고 일반의 향학열이 더욱 높아진데 잇는때문이라고한다 원래 대정칠년에 서당규측이 발포된이래 종래 한문만을 읽히든서당의 전통을깨트리고국어와 산술도 가르치는 개량서당으로 사회생활의 초등교육의 보조기관으로서 그기능을 발휘하게하엿

으로서 그기능을 발휘하게하엿든것이다 그런데 한동안 서당의 교편을잡는 이중에서 흔은 불온한 사상선전의 도구를 삼는 혐의를 인정하야 서당을 불온한 운동자의 온상(溫床)파가터 취체되여 전국의 수효를 밟지안흔자는 폐쇄의명령을받은자가 적지아니하엿고 간편으로는 보통학교가 차츰들려가는데 따라서 서당의수용이 줄러가든것이엿다

그러나 학령아동의 칠할이상이 아직도 취학의 길이업고 교육매체적인 문맹배제가 절실히 필요한정세와 아울려 농촌진흥운동의 한부문으로서 문맹배제가 절규되고 향학열이 더욱고조되는데따라 서당의 필요는 의연히 남아잇서서 이상파가티 여기의해서 배움의 주린를 겨우면하는 자 실칠만명에 넘는다는 현상이라한다

總督府官舍專門의
貴金屬窃盜團
六名一黨을捕盡!

총독부 판사(官舍)지대를중심으로 하야 일어난 귀금속절도단이 체포되엇다 일찍 본정경찰서 형사대는서사헌정(西四軒町)서 여섯명을 적어다가 엄중취조중이니 그들은 ……

鑿岩工志願者
五十名入所完了

산금조선의 기술향상을 목표로 총독부에서 모집한 착암공(鑿岩工)의 지원자 이백구십일명을 오사시험의결과 오십명을 선발해서 일흥재원(弘濟院)에잇는 광업연구소(鑛業研究所)에 입소시켯는데

咸南一帶防空演習
警戒管制中心·今夜부러實施

【咸南支社電話】 함남에서는 오는일일부터 방공연습을 시작할예정이던것을 닥어서 금이동안 경계관제를 중심으로 하야 도당국에서 연습하기로 되엇다 그리하야 이틀은 삼개월간 오십명식 일반연습을 양성할 ……

防疫第一線에
西龜衛生課長出動

각지에서 창궐하는 호열자로 인하야 한시도 방심을 노치못하고 잇는 총독부 위생과에서는 …… 평양부내의 환재 …… 시국의 긴장이 여기에까지 미치는것이라 ……

古服의 長期使用
總督、局長會議에서强調

이일의 총독부 정기국장회의에서 복장개선에 대하야는 생활개선상 활동에 필요하고 경제적인것을 선택하되 여목표를중 본고려하야 현재의가리 물자부족의 비상시에는 새로지어 입을필요가업고 더욱 어깃을 해여져 못입을때까지 입을것이며 새로지어입을때는 표준복을 만들되 필수잇는대로현재 입고잇는것을 사용하는것이 조타고 강조하엿다 라고 하엿다

時局懇談會를開催
基督敎關係者招請

【鎭南浦】 지난번남포경찰서에서는지난일일오전십시부터 부내 기독교 수뇌자인목사, 장로, 전도사등 수십명을 초청하여 목천고등계주임의 비롯하여 녹사청 경부주입 검사범주임 곡천청 류장부장이 출석하여 시국간담회를 개최하엿는바 참집한이들의 수 ……

讓渡

土地·建物全部 營業道具一切
朝鮮料理 すき燒 聚園
鮮細來問 南大門二六七 電光二六九三

平壤에火災減少

【平南支社電話】 평양소방대의 조에 의하면 ……

東海道線又復不通
阪神間陸路交通路도完全杜絶

【神戶電話同盟】 삼일오전일시부터 대호우로 신호는 모두 거의 침수하기때문에 동해도선(東海道線)은 다시 불통되엇다 그리고 판신(阪神)간의 ……

志願兵訓練所
所旗授與式
總督府中央支廳에서擧行

(사진은 소기수여식광경)

육군병지원자훈련소(陸軍兵志願者訓練所)의 소기(所旗)수여식이 이일오전십시부터 총독부중앙청에서 거행되엿다 먼저 아침아홉시에는 조선신궁에 참배하야 입소식(入所式)이 엄숙히 집행되엿고 열한시경각에 ……

安邊强盜犯
京城에潛入?

지난달삼십일 오전두시경 함남안변군 의의면 상삼리 (安邊郡 ……) 이백오십오번지 농업김연언(金延彦)집에 두명의괴한이 침입하야 주인을결박하고 식도를휘둘러 현금사십팔원을 강탈하야 도주한사건이 발생하야 원산서에서 활동한결과 범인은 원산부 대성정 부정리 용갑(龍甲)의 동생용남(龍男)(二○)이 그가의 ……

그다음 해전교관(海田敎官)의 수창(首唱)으로 목소리도 우렁차게 황국신민서사와 「우미유까바」를 합창하고 폐식하엿다

李鍾國等五名
執行猶豫判決

해방운동의 거물 이재유(李載裕)와 관련된 ……

滿浦線建設線의
工事列車가顚覆
機關手等三名이瀕死의重傷

【平南支社電話】 삼사일오전열 시경 만포선(滿浦線)건설선인 장후—안산간(長後—安山間)공사 구에서 북으로 어서 전복 되는전에서 공사열차가 전복 되면서 기관수 안정건(安廷健)의 원인은 ……

기관조수 안중국(安重國)등삼명은 오른편다리가 부러지고 동시에 중상을입고 경계공사구원청에 순천(順川)로 들어 두 사람의 원인은 ……

破鏡의金半指
國防獻金으로

고양군숭인면 서부도리(高陽郡 ……)에사는 경성부 수원지(水源池)고용인 박장환(朴長煥)(三○)은 지난열흘부터 안해 파산하엿는

高下島感化院竣工
來秋九月에開院式

전라남도 목포부 남쪽 고하도(高下島)에 신축중이던 조선총독부 감화원(感化院)은 …… 공사비 오만원으로 작년부터 착공하야 내년 구월에 개원식을 거행하리라 한다

土木出張所長
會議經過

轢死

鐵棒賊

京釜線車內서
女兒分娩

【慶北支社電話】 대구-지천(枝川)간열차안에서 여아를분만-지난 삼십일 오후열한시 이십팔분에 ……

釜山驛內에小火

【慶南支社電話】 지난삼십일오후팔시오십칠분경 부산역구내북 쪽에잇는 역원휴게소(驛員詰所)에서 불이 일러낫는데 이급보에 부산경찰서원과 소방대원이 출동하야 활동한결과 동구시삼십분에 동소를전소한후 진화되엿는데 손해는약일백원가량이고 그발화의원인은아직알수업서방금 부산경찰서에서조사중이라고한다

色鉛筆

▲시절이 때아니 가면서 노루도 용새위 요리집 카페 ……

今日부터 天氣豫報
報當分間休載

오늘의 라디오

第二放送 ▲午後六時三〇分 ……
第一放送 ▲一〇時一〇分 ……

中風 高血壓 腦病

原因부터고치는 血液大掃除療法

血液이 노파지면 좋지 안흔 …… 中風은 낫는다 ……

大阪市大仁本町 今津化學研究所

皇軍勇士에…
慰問袋에
한드시一罐!

衛生 大掃除에도 꼭一罐!

問題업시全滅

파리는勿論
▼빈대、벼룩、진득이
▼바퀴、개미、구데이
▼犬猫牛馬와家禽의벼룩、이、진득이、羽虫
▼庭木과盆栽草花의毛虫、자벌레、개미、진댓물

全國藥店에있음

大阪市大仁本町 今津化學研究所

明治座 松竹キネマ
8月1日ヨリ上映時間表
讀賣朝日ニュース 11.00 2.50 7.00
大船 皆んな見えなくなる峠 11.23 3.13 7.23
下加茂 舞王祇園會 11.59 3.49 7.59
RKO 朝日時報
蔣介石は何處へ行く 1.06 4.56 9.06
大船 彼女は何を覺えたか 1.35 5.25 9.35

新富座 死の警告 本人出現

優美館 お化け同心 ロッパのガラマサどん

團成社 新婚行進曲 月夜曲 金色의꿈

第一劇場 男の償 高壓線

무서운호열자는 두세시간에죽어요

음식을주의합시요

걸니거든숨기지말일

요즘 고레라(호열자)가 류행한다는 무서운소식을 갖고왔습니다 그래서여기에 고레라에 대해 멧말슴드립니다

고레라는 아세아 고레라라고도합니다 이병은 고레라균으로 되는것으로써 분류되는 인도합니다

이병이 최대한도로 유행했든것은 서력일천팔백삼십년이엿섯는데 일천팔백삼십년경에는 벌서 일본에 다다르고 또는세계어디 안간데가업섯습니다

이병은 잠복기가 대단히 짧습니다 그러므로 어데에서 고레라균을 전염시키지 하는나야를 느저도 사흘만되면 병이납니다 그러니 얼마나 무서운병입니까

이병의 증세는 처음에준비로 한이틀동안 설사를하는데 이런 증세가 업시 분들은 갑자기 구토를하고 아조심한 설사를합니다 처음에 설사하는 뒤는 냄새도나고 대변갓다가 나중에는 뜨물갓흔것을 그냥쏟는데 그것은 냄새도업고 빗갈도업는것입니다 그러키때문에 웬만하면보통설사와 곳구별할수잇습니다. 호열자가 무서운것은 옛날엔 저녁밥까지먹은 사람이 금시로 설사두어번하고 그만죽어버렷다는데 어떠케 한동내 한고을을 결단내엿다 그얼마나 무서운병

그러므로 어떤은 금시금시로 준다 설사만 먼저하고나면 곳업서지 맥이 빨러지고 수족이 차돌하게식고 무엇이든 먹으면 곳토해버립니다 그리고 배장근(腓腸筋)에경련을 이르킵니다. 또는 몹시로 피부의 탄력을 일허버려서 손까락으로 살을쥐어놋코면 죽든데간채 다시나오지안습니다. 이러케해서 중중인때 두어시간만에 혹은 죽습니다. 그러나 아조심한경우로 설사만 두어번하고 사러나는수도잇기는합니다만

또는 음식을생으로 먹지말고되도록 설마가흡것도 주의해야합니다. 또는 고레라가 류행할지에는 근처의 이런환자가 업드래도 주의를 겨울니할것이안입니다. 치료는 만일을위하게도 어떤이 걸엿슬때는 시간을다투어 생명을빼앗는병인만큼 그저 의사에게 달려갈것입니다. 피병원으로 붓잡어간다고 숨겨두면 외집안 외동내로 퍼지고 그손해가 여간만합니까 그리고 이병은 그저집안에서약한 치약을써가지고는 절대로 치료하지못하는병이니 시각을다투어 의사에게보이고 그지도를 바들것입니다.

꼬 그냥쓰는데까지 깨끗이해서 씨야합니다. 이러한것이 귀찬다고 게을니하다가는 생명을 빼앗깁니다.

家庭

신장염당뇨병도 요리로고처저요

청진기 레젼에카로리-메-터 일본최초의영양병원

동경에잇는 국립영양연구소안에 일본에서는 처음으로되는병원인 영양병원(營養病院)이란게 생겻습니다.

이병원의 목적은 사람의병이란 단지 약만 작고써서낫는 것이아니라 음식을 곽막거먹어서낫는수도 잇스니 첫재영양을 보충해서 병을고치자는것입니다.

이병원엔 그십장부라고할만한 조리실(調理室)에는 환자한사람 의음식만드는 사람이 하나식따라서 치료방침에 따러 영양이 사의 조리를 하게됩니다.

그러면 영양료법에 의해서낫는병은 어떤종류의것인지 이야기해볼까합니다.

×

영양불량 편식아동의교정 전염병회복기등에는 영양료법이 절대로 효과잇는것은 말할것도업습니다. 대체로 신장병 당뇨병 위장의모든병 등의병은 종래의 치료법과함께 영양료법은 절대로 조효(助效)를 가저옵니다.

약만 작고먹으면 병이낫느냐하면 그러면것은 아니고 결국약은 신체가 자연히 낫는데 돕는힘을 가지는것입니다. 그리므로 적당한 영양을 보급하고 신체의 회복력을 증가하는것은 무엇보다도 먼저 생각할문제가 아니라고 할수업습니다.

그래서 영양료법을 쓰는 병원도 종래의 의사들과 꽉가른 지찰방법을 쓰지마는 그외에가 로리메-타라는것을써서 환자의 영양의 요구량과 치료, 진단을 행하는것이 특색입니다.

신장염에는 주로 단백질을 제한합니다. 고기, 생선, 두부, 계란등이 조치안습니다.

신장병-이병에는 주로 당분을 제한하는것은 따로이 다른고기한합니다.

병어리

돈모든 병어리는 세게어느나라에든지잇서요 사진—우의것은 영국 그다음것은 미국, 그아래것은 불란서것.

수박의 샤-베트

수박의「샤-베트」란 어떠게 구하나 수박물을 얼려노흔것이다. 엇던물빗나는 고흔핑크-보기만해도 시원합니다.

먼저 수박물을 두홉반가량의 거긔기어서 짜서거기에설탕을 적당하게 단맛을 부어서

미투리가나서기전 구두의장기향전을

손질여하로곱을신어 비결은버손뒤의건사

가죽을 통제하는 바람에 놀신은 복수가죽구두도 그만이고아마 이가을부터는새로만드는것은 별로어더볼수업고 그대신 대용가죽구두나 게다나 미투리로 발을 건사하게될것입니다.

그러므로 현재 우리손에 드러와잇는 가죽구두는 다시어볼수업는 귀중한것으로 생각하고 지금부터 더욱애끼고 손질잘해서 잇는것이나 오래신도록 합시다.

비에저진구두는 특히 빨리손질해두지안흐면 가죽을 버리게됩니다.

지치리우

'엄마, 이거봐—내배가 뗏네 해해좃타。'
'웅웅웅, 도련님 제가 뚱띠어 드릴까요'
바둑이란놈이 조와라고 달려든다。
'에 가만잇거라 때온엇다감고 내배구경 어나해라。

(글사람 리용선)

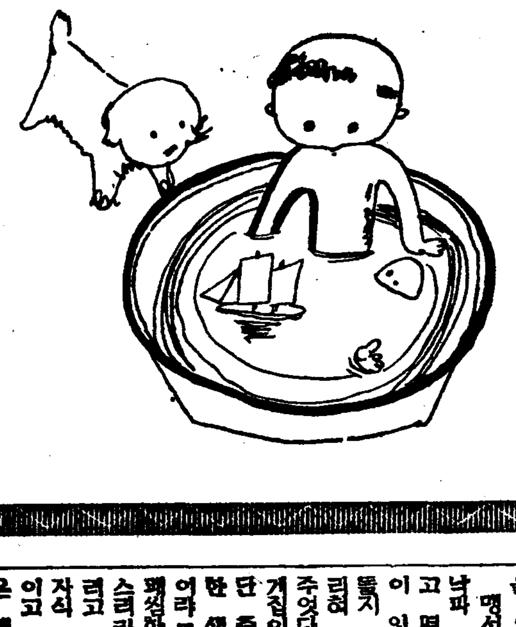

감기한번안드는 튼튼한아이되게

신체의단련은 지금

제일조키는 "건포마찰"

어린아이들을 건강하고 튼튼하게하는데는 여름이 제일조흔철입니다. 조흔철을 길럿서신체를 연단하면 겨울에 감기하나 걸리지안코 잘자랍니다.

의복과 머리에정결—아이들은 어른보다 체온이 놉고 쉬치데 사기왕성하기때문에 자나깨나땀을만히 흘립니다.

그러므로 속옷을 자주가라입히고 몸을 깨끗이해주고혀야합니다. 때못고 땀이병옷은 통풍이잘 니되지안코 땀과 노폐물이잘 몸밖그로 나오지못하는외에 체온을 뺏기고 감기나 위병에 걸리기쉽습니다. 그러므로 속옷은 흡습성이 필요합니다.

그리고 아침엔 마른수건으로 마찰을해주면 조코, 의복은 되도록 엷게입히는게 조흔니다. 놀리기를기쉬운 아이는 반드시 피부가 약한것이니 저항력이려 습니다.

이런아이는 피부의 연단법으로 마른수건 마찰을합니다

愚氓

長篇小說 愚氓 朴泰遠作 洪祐伯畫 【97】

아나울찾는사람(3)

명서방이 자기의 아낙을 차저 서울로 올러온것은 부질업는일이엿다.

上品な健康化粧に 若返る榮養白粉

日本婦人에는 國産白粉…國産白粉中에도 호로몬으로健康色이넘치는 살결이되는クラブ白粉이조타…는것은 健康美容上의常識이라고까지되엿습니다

아무튼化粧을 하면서호로몬이살결로吸收되야內皮의 榮養을흡뿍補給하고 新陳代謝를 促進하는故로생생한 健康化粧이됩니다 지금까지化粧을하면「化粧거칠」과「白粉거름」을한다고 생각하든것도예전일입니다 試驗으로하로동안左의 健康化粧을 꼭實行하야주무실때 クラブ乳液이나クラブクレンヂンクリ-ム으로白粉을닥가내보십시요 본히 아실겝니다 살이 젊고 아름다워진것을 確實히

國産優良 クラブ白粉

智異山探險記

智異山行第一日 求禮行途中吟數章

李殷相

먼저 떠나 智異山을 向하는 [illegible] 나려진것이 어떤 우리는 마음이라 외로운생각을 누구것이 업의 路이다.

[illegible] 二十九日의 아침이었다. [illegible]

[illegible]

二十八日의 밤.

[illegible]

學藝

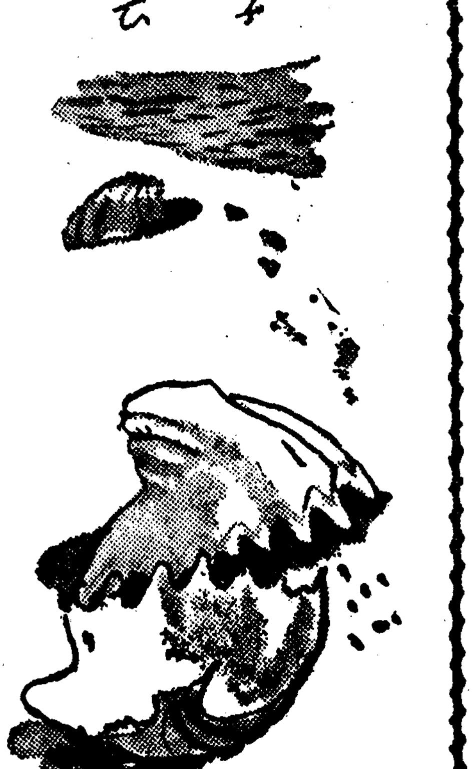

(綜)(合)(論)(文) ——(二)

"西歐精神과 東方情趣"

—大自然에 歸依하는 東方人—

李秉岐

누구나 할 것 없이 쓰는 情趣란 말, 어떠한 것이냐 하면 어찌 바른 것이 있으나 [illegible]

情

이란 말, 그 [illegible]

東方情趣라 하면 西方情趣까지 [illegible] 알고야 할 것이다. [illegible]

東

方人은 大自然을 사랑한다. 마치 自己의 [illegible] 情人처럼 사랑한다. [illegible]

東方人은 大自然을 사랑하여 [illegible] 大自然에 구하려한다.

取

材를 하여 作品을 내엇다. 그는 人間의 [illegible]

小品 江上夜話 ⑤

鄭飛石

하가 만큼이면 그는 온 재산을 다 떠러 버리를 바라볼수 있는 [illegible]

나보기까지는 —아니 저사내가 살어잇는동안에는 저처럼 [illegible]

「아이! 그만 [illegible]」

[illegible]

第二話 背反한 女子

이야기

「자— 그럼 약속대로 [illegible]」

[illegible]

그가 船長인 오늘의 지위를 차지하기까지에는 세계의 港口란 港口를 다 단녀 [illegible]

어떠튼 오랫나라의 여자를 다 아는그에게는 여자는 벌써 한개 [illegible]

鄕土文化 八 谷城行

下汗里士器所와 泰安寺의 傳說

方鍾鉉

[illegible]

天寶 [illegible]

[illegible]

여기서부터 山中이니 [illegible]

新羅王號考

—吏讀雜記에서—

○ 田蒙秀

[illegible]

▲尼師今

第三王 儒理에서부터 第十六王 [illegible]

[illegible]

女流短篇 臙脂 (七)

李善熙 作 崔根培 畵

[illegible]

「어머—놀고 [illegible]」

[illegible]

非常時의 贈答品은 實用品으로

健康과 美容을 보내는 高尚한 膳物

·世界的 一流品·

ミ(미)ツ(쓰)ワ(와)石鹸

清爽한 使用感·無比의 整肌作用

本舖 東京日本橋區 丸見屋商店 ○ 振替口座東京七一〇·電話茅場(代表)二一二一

產業

戰時體制下에 最適한 養兎法

產業恭談

平壤支局 李奉來

[illegible]

戰時下의 輸出貿易上 有望한 輸出品

水產加工品、紡績、金屬等 囑望되는 其將來性

(戰)時體制下의 貿易品工業振興策은 자못 重視되여 朝鮮工業協會에서도 同問題에 對하야 極力對策을 樹立中이던바 大體로 成案을 어덧스므로 最近關係方面及關係當局에 이것을 提出하고 貿易振興에 寄與하기로되엿다.

그리고 時局下의 朝鮮工業으로서 輸出貿易上 가장 重要한 것으로 化學工業, 食料品工業, 紡績工業, 金屬工業等을 指摘하고 다시 新規로 有望한貿易品을 發見하야 萬全을 期하기로 하엿다.

그런데 朝鮮의 輸出(貿)易에關係잇는工業을 列記하면 如左한데 △綿絲紡績工業, 陶磁器製粉, 硝子, 澱粉, 絹織物 『세멘트』 琺瑯鐵器, 罐詰, 人造絹織物及染織加工業, 人造肥料, 『몰트』品工業, 油脂製造, 煙草製造工業, [illegible] 皮革, 製紙, 製 [illegible] 調味品製造工業, [illegible] 電球製造工業, 淸涼飮料製造, 鑄物, 鉛金屬, 製造各工業, 金屬製品機械工業等인데 此等의 將來性에 對하야는 如左히 볼수 잇겟다.

(一) 化學工業, 輕金屬工業 朝鮮의 化學工業은 現在로도 가장 優勢하나 今後는 朝鮮特有의 地下資源과 豊富低廉한 電力의利用으로 獨特한貿易品을 製造할수 잇는것인데 此方面에對한 調査研究에가장注力할것이다 當局의計畫에依하면 數年後에는 朝鮮의 水力發電中 百數十萬키로는 製鐵及(化)學工業에 充當될것이라하는데 一方이에依한 貿易好望品의生産도 期待된다.

(二) 水產品製造또는 其加工品業 朝鮮의東海岸一帶에는 水產加工業이 旺盛한데 海外에 輸出되는것은 鰮油 鰮魚粉 토마도漬罐詰 蟹罐詰 魚粉罐詰等인데 此外에도 今後의研究에依하야는 輸出의增大를 期待할수잇슬것이다

(三) 纖品工業 現在朝鮮의 纖品工業으로서는 洋襪軍手朝鮮紙『솜팟트』 [illegible] 等이엇스나 아직 (輸)出上 큰價値는업다. 그러나 將來에는 그 發展普及에따라 有望하게될것이며 特히朝鮮은人口激增으로 家庭勞動力에 余剩이잇고 手技도 능난하므로 그 將來는 囑望된다.

(四) 工業品의商品化 工業品의奬勵助長의必要에對하야는當局에서도 여러考究中이나 將來一層더 普及시켜고 優良한貿易品으로할必要가잇다

經木의 『몰』製品 輸出品으로 有望

年產百萬圓을輸出

最近輸出工業으로서 注目을끌고잇는것中에 經木 『몰』의製造와 英米向사쪼의加工이 注目되여 朝鮮內에 此等의工場이 新設되는傾向에잇서 輸出振興이 繼續되여잇는이때에 將來注目되고잇다 同京城商議의調査에依하면 最近工藝品으로서 經木 『몰』의 製造를 釜山工場에서는 五月下旬부터着手하야 年產百萬圓을目標로 本年에 어미八十萬圓의輸出을 豫定하고잇는데 輸出先은 米國南米等航路船으로 서야쫄에直行하야 輸出하게되여 不遠第一回를輸出하게되엿다고하는데 貿易商品으로서 새로『크리스마스』의 裝飾品으로使用되엿다 또英[illegible]

輸入藥品代用으로 全北藥草進出

各地서多量註文殺到

【全北支社發】 全州商工會議所에서는 七月十八日全州에서 全北藥草販賣協議會를 開催하고 商工會議所에 全北藥草와 紹介를 兼하야 販路擴張을 依賴하엿든바 輸入藥品代用으로 最近多量註文이 殺到하는 事態인데 그品質은 將來生產가能性이 充分하다 [illegible] 藥草生產을 奬勵할 것 三十種을 選擇하엿으로 全北藥草販路擴張에 多大한影響 을 줄뿐아니라 藥草生產者와 業者는 勿論 道產業課에서는 積極奬勵하기로하엿다고한다

平壤稅務監督局管內 間稅課長級轉補

【金人】 朝鮮酒造令에 依한 各地酒造組合은 이미二個所設立을보앗거니와 同酒造組合의 人事補充을 爲하야 平壤稅務監督局稅務部長張鴻植氏는 지난二十七日兩日에걸처 管內를巡廻하면서 人事移動을內定한모양인데 探聞한바에依하야 順川稅務署間稅課長吳寶寬(吳)氏는 安州稅務署、方間稅課長은 寧邊稅務署、金庶務部長 其他課長及多數가 勇退하는同時에 新設된 各地酒造組合書記로 轉職되리라는바 이에따르는 稅務關係職員의 大移動이 數日內 發表되리라고한다

平北道簡易工業 殖產助成金

【新義州】 平北道產業課에서는 [illegible]

▲和柳及 葉細工組合會(新義州) 振興組合 八百圓

▲木工藝組合會(新義州第二產業組合) 五百五十圓

▲蘆蓆事業(龍川產業組合) 六百圓

▲禿魯江其蠶種(大浦浦水產養殖組合) 百圓

▲漆工業(泰川漆組合) 百圓

물도야지가죽이 代用皮革에 登場

無比한强靭性이特色

豚皮의皮革代用研究는 一部試驗期를지나 實用化되여 엿지만 이번은 물도야지도 代用皮革舞臺에 登場하얏다.

海豚은 지금까지 어려 [illegible] 途가 업섯는데 皮革의軍需激增으로 民需는不足을招來하야 고기 가죽까지 代用皮革으로서 研究되는이때에 茨城水產試驗場의試驗結果 海豚의가죽은 皮革代用品으로서 極히優良한것이 證明되엿다 朝鮮沿岸에는 저의全鮮을 通하야 無盡藏이라할처 만호므로 總督府水產課에서도 採算마 漁獲方法에對하야 試驗調查를하게되여 不遠北野技師가 北朝鮮地方으로떠나게되엿다 現在 茨城地方에서는 銃으로漁獲하야 一日에 一人이 三十마리씩 맛잡으면 한마리에三圓五十錢씩을바드므로 한마리에三圓五十錢씩 을바드므로 朝鮮의물도야지가代用皮革에大量이로進出할것도머지안흐리라고보인다

奉天에綿布同業組合

【奉天】 奉天省當局에서는 棉花增產의線에沿하야 國內打綿配給의 圓滑及價格公定을期하기爲하야 管下商工公會로하야금 打綿聯合統制組合의 結成準備를 進行하는一方 更히各地에 散在한 紡績、紡織、針織等이 各業者를 業種別로 組織하야 同業組合을 結成지켜 右組合을 通하야 綿業、綿絲布의 配給統制及 綿絲布價格의 公定을 準備하라고 管下各市縣當局、商工公會로하야금 關係業者와의 折衝에當하고잇는데 此爲하야는 昨年十一月設立以來 尙今法人組織으로 正式官制를보지못한 綿業聯合會의改善問題를 爲始하야 諸히解決을 要하는 基礎的諸問題가 山積하야 將來朝鮮産品을 使用目的으로 計畫中인데 輸出振興을 圖하는 이때에 期待되어지는바이다

小麥檢査高

七月中旬末累計

麥檢查高는 昨年八月一日以降七月中旬까지의 小麥檢查高 累計는 百三十八萬四千四百四十六叺에 達하야 前年同期보다 三十九萬四千二百九十叺의激增을示하엿는바 그中 新小麥(十三年產)은 一萬三千三百九十七叺인데 前年보다 約三萬叺의減少로 本年出廻의遲延을말하고잇다 또雨子麥은 昨年同期의四十分의一에도 達하지못하고 一千二百八十五叺에 不過하엿다 各支所別內譯은 如左하다 (昨年八月以降 七月中旬現在累計)

[illegible]		

咸南의棉作

今年은四九八反栽培 平地帶는積極奬勵

【咸南支社發】 咸南道에서 今年中에 栽培한 棉作은 陸地棉十一反 在來棉四八七反으로 合四九八反이되며 栽培戶數도 八百八十餘戶나되는데 아직은 試作期에잇스므로 將來는 全部에만 局限되엿스나 將來는 全道的으로 平地帶에는 모두 栽培하도록 大奬勵할計畫이라고한다

(續)

果樹園의 八月메모

1、前月末에 不實하여지못한 沙果의藥劑撒布를 實行할일
2、이달부터 다시 浮塵子赤壁蝨等의害蟲의 繁殖이 甚함 때인즉 硫酸니코친카리 粉除虫菊又는데리스劑等을 臨時撒布하야 驅除에注力할일
3、前月下旬부터 今月上旬에 걸처 葉捲虫의 果實被害가가장 甚할때인즉 繼續하야 果實附近의 捕殺除去에 充分히하는同時에 다시 誘殺器를 달아서 成虫을 誘殺할일
4、月初부터 毛虫類의 發生이 甚한즉 可及的初期에 殺虫劑를 撒布하야 捕殺할일
5、早熟種은 今月初까지에 全部收穫處分하고 晩種은 今月下旬까지에 全部收穫處分할일
6、桃는 今月下旬부터 收穫하기 시작할것인데 摘袋한것은 이달 二十日前에 全部除袋할일
7、各果實의 芽接은 이달上旬부터 下旬까지 反覆繼續할일
8、今月下旬부터 樹上에서 萎凋하는 病虫害의 病菌胞子를 害虫卵、幼虫等이 越冬場所를 찾기시작하므로 미리부터 나무의 幹部에 稻藁를 감아서 그곳에 모이게할일
9、果實이 자라감을따라서 主枝가 過度히 垂下되는 結果枝의 折傷되는것이 만흐므로 미리 支柱를 充分히 세우고 끌어줄일

商品市勢

二日

▲果實類

苹果(紅魁)	大邱	三貫	[illegible]
〃(〃)	鎭南浦	四貫	[illegible]
〃(紅玉)	鎭南浦	四貫	[illegible]
〃(〃)	黃州	〃	[illegible]
〃(倭錦)	〃	〃	[illegible]
〃(國光)	鎭南浦	四貫	[illegible]
바나나	臺灣	〃	[illegible]
〃(土倉)	福州	三貫	[illegible]
桃(〃)	紅栗	〃	[illegible]
〃(天津)			[illegible]
〃(小林)			[illegible]
葡萄(甲州)	廣岡		[illegible]
〃 마스캇	岡山		[illegible]
夏蜜柑	伊豫	十貫	[illegible]
梨(晩三吉)	朝鮮	一貫	[illegible]
〃(早生赤)	新潟		[illegible]
〃(二十世紀)	內地		[illegible]

▲農產加工品

麥稈眞田	平壤	朝鮮產 二反	[illegible]
經木眞田	內地產		[illegible]
杞柳	朝鮮產	一貫	[illegible]
〃	〃		[illegible]
漆	朝鮮產		[illegible]
〃	內地		[illegible]
楮(黑皮)	朝鮮產	一斤	[illegible]
楮(白皮)	〃		[illegible]
乾栗(蒸)	內地	十貫	[illegible]
〃	朝鮮產	百斤	[illegible]
荏子油			[illegible]
胡麻油			[illegible]

▲工藝作物

蓖麻子油	內地		[illegible]
棉實油	木浦		[illegible]
白絞油	內地	一斗	[illegible]
乾瓢			[illegible]
고사리	朝鮮產	一斤	[illegible]
干柿		一貫	[illegible]
干瓢	栃木		[illegible]
蕃椒	朝鮮產	百斤	[illegible]
同 刻	各地		[illegible]
麥粉	〃		[illegible]
〃 三晃	京城		[illegible]
〃 日の出			[illegible]
馬鈴薯澱粉	北海道	一貫	[illegible]
薄荷	內地	一斤	[illegible]
柿			[illegible]
木茸		百匁	[illegible]
蕃茄			[illegible]
生松脂	朝鮮	百斤	[illegible]
栗虫			[illegible]

▲叺及繩

指定價	京畿	一枚	[illegible]
〃	群山	〃	[illegible]
〃	忠南	〃	[illegible]
〃	慶北	〃	[illegible]
〃	慶南	〃	[illegible]
〃	榮山浦	〃	[illegible]
實價	全南	〃	[illegible]
京畿			[illegible]
繩			[illegible]

▲肥料

石灰窒素			[illegible]
硫安			[illegible]
硫燐安			[illegible]
過石			[illegible]
燐酸아몬미나			[illegible]
硫酸加里			[illegible]
安東豆粕		一枚	[illegible]
胡麻油粕			[illegible]
硫化燐安			[illegible]
加燐安			[illegible]
過燐酸			[illegible]

▲農藥藥品

砒酸鉛		一封度	[illegible]
改良가제인			[illegible]
데리스石鹼			[illegible]
除虫菊			[illegible]
硫酸니코친			[illegible]
結晶石灰硫黃			[illegible]
粉末			[illegible]
生石灰			[illegible]
필드럭			[illegible]
상저이렛			[illegible]
쿠렌오소			[illegible]

▲家畜飼料

粉末配合			[illegible]
產卵鷄用			[illegible]
三種配合飼料			[illegible]
成鷄用			[illegible]
初雛			[illegible]
三菱完全			[illegible]
配合中雛用			[illegible]
玄米			[illegible]
粟			[illegible]
大麥			[illegible]
無砂			[illegible]
骨粉			[illegible]
魚粉			[illegible]
干하			[illegible]

▲家畜類

豚(原毛)		一斤	[illegible]
〃(擾毛)			[illegible]
四季高			[illegible]
鷄卵			[illegible]
生鷄			[illegible]
生兎			[illegible]
羽毛			[illegible]

▲穀物

玄米	三等		[illegible]
白米	一等		[illegible]
大麥			[illegible]
小麥			[illegible]
大豆			[illegible]
小豆			[illegible]
粟			[illegible]
胡麻			[illegible]
荏子			[illegible]
黍			[illegible]

口中殺菌劑

입으로들어오는병을막고 정신을상쾌케하는

力大 가오ー루

더위를타지안코 틀틀하게하여주는가오ー루!

여러분의口味에꼭맛는本劑는 늘 三千萬同胞의健康保護神이되여서 生活戰線의勇士로만들어줍니다

★…그것은 가오ー루의三大약효로써 明朗한健康生活을하시게되는때문입니다…★

㊀ 여름에걸니는 모든病을豫防하여줍니다… 口中殺菌劑가 配合되여잇는까닭에 입으로들어오는病菌을죽여서 병에걸니지안토록하며 늘 면전에 예방하여줍니다

㊁ 몸을틀틀하게하고 精力을분도다줍니다… 健胃整腸劑와 强壯劑가配合되여잇는까닭에 먹은것을모도 숨김업시 소화하게하며 胃腸를 늘튼튼히 하여주어서 精力을분돗아줍니다

㊂ 상쾌한기분이솟도다 더위를잇게합니다… 淸涼興奮劑가 配合되여잇는까닭에 心身의機能을 왕성케하여주며 精神을상쾌케하여줌으로 더위를잇고지내실수잇읍니다

여름은 구미가떠러저 飮食을 잘 잡수시지못하게되야 더위를타고 몸쇠약이심하게 되오니 음식후에는 반듯이 本劑를 복용하여주시면 心身各機能의活動力을 왕성케하여주며 胃腸을 튼튼히하고 입맛을돗아주어서 여름쇠약을방지하며 精神을 늘상쾌케 하여줌으로 더위를잇고 서늘한기분으로 민첩한 活動을하실수잇으며 더욱히피곤함을 잇게하야 배열의活動力을 분돗아줍니다

그러므로 出入하실때 전차나 기차 타실때 사람모힌곳에 게실때 구경하실때 사무나 일하실때 음식을잡수신후 구미가없으실때에 부세알식 입안에너두시면 됩니다

☆모양좋은防濕瓶入가오ー루는편리하고 德用的이오며 夏節에도 습기를 타지않음으로특히愛用을바람니다

定價와容量

袋入	(十錢)	百粒
同	(二十錢)	二百五十粒
携帶用防濕瓶入	(三十五錢)	三百粒
포켓트容器付	(三十錢)	三百粒
御勾玉形容器付	(五十錢)	五百粒
鞄形容器付	(五十錢)	五百粒
七寶燒金石美術容器付	(五十錢)	五百粒
保健容器付	(五十錢)	五百粒
德用瓶入	(五十錢)	入百粒
同	(一圓)	二千二百粒

東京市日本橋區水天宮前
本舖 [illegible] 安藤井筒堂藥品部

京春鐵道의開通은 明年八月로遲延

一部請負者의私利를貪하는데基因?

江原道民의失望莫大

【春川】 춘천의 숙망이던 경춘철도(京春鐵道)는 예상이상의 호조로 설립되게되엇슴에 공사도 착착 진행되어 명춘까지는 개통될예정으로 회사당국에서 수차발표 한사실이 잇엇슴에도불구하고 강원 도내에잇는 수개소의 난공사 관계로 도리어 청부되어 명년팔월 경에나 개통될 모양이 되엇다하야 일반의 이목을 놀래이엇는데 그상세한 이면사정을 들어보면 현재강원 도내를 청부맡은 청부업자들의 노동자사용관계는

	豫定使用人員	現在使用人員
內田組	七〇〇人	六〇〇人
三宅組	一、三〇〇	七〇〇
朴上組	二、〇〇〇	一、三〇〇
計	四、〇〇〇	二、六〇〇

인데 예정사용인원보다 현재사용인원이 훨씬 부족한 이유는 [illegible] 노동자의 부족이 아니라 청부업자들이 임금(賃金)을 저렴하게 주어 노동자가 모이지 안는 관계라 한다

鎭南浦苹果躍進

上海에서 一萬箱豫約注文!

從來의米國產을代身

【鎭南浦】 진남포과물동업조합회사(果物同業組合)와 산업조합등에서는 중일사변이후 중국방면에 판로를 확장하려고 [illegible] 상해시장에 진남포 사과의 진출을 [illegible]

魔(?)의大同江!

거위每日한名式溺死

【平南支社發】 명승의대동강이마(魔)의대동강으로 화하려는가? 올라가는 열도(熱度)에 경비해하야 물의허생자는 느러가는것이어니와 철들어오부터 평양에는 매일한사람의익사자가 잇서다 ▲二十九일 오전팔시경 평양부 경상리(慶上里)김제화(金濟化)의 오남 [illegible] 은 경사리앙 어장(漁場)에서 목욕을 하다 [illegible]

▲三十일 오후구시경 평양부 지편리(紙片里) [illegible] 대동강 [illegible] 지푸레드리가 빠저죽엇다

▲三十一일 오전십일시경 양각리(羊角里)김충오(金忠鎬)는 양각도부근대동강에서 헤엄을치다가 기푼데빠저죽엇다

思想報國聯盟

大邱支部結成

【慶北支社發】 장기전과 전국민의총력을다하야 성전을 진행시키고잇는차제 전선일만 [illegible] 의파거 반국가사상자는 분연히 궐기하야 자발적으로 일대애국운동을 일으키어 그자주적 단체인사상 보국련맹 (思想報國聯盟) [illegible]

深夜怪盜出入

奉天『가스햏명』에

【奉天】 봉천시내평안광장(平安廣場)에잇는『가스베루구런주』에는 지난이십일밤오전두시부터 동열시까지사이에 광고에는 [illegible] 정주여가 [illegible] 칼에맞어보에서는 범인을 탐중이라고한다

鍮器鐵物詐取犯

新興署서嚴調

【新興】 시국을표방하고 농촌으로다니면서 [illegible] 경찰에붙자된자가 잇다 [illegible]

安全流筏을保障

虛川水電請書提出

數千當業者들安堵

【咸南支社發】 기보! 허천강수전(虛川江水電)의 황수원언제(黃水院堰堤)로 말미아마서 국경일대의 유벌(流筏)이 전혀불가능하게될것이라고 수천명당업자들이 그대책을 진정하고 잇는것은 누보한바이며 도이에대하야 [illegible]

羊腸險路차저드니 "異國人"엔모두驚異

沿路의無名花草는外人을반기는듯微笑

그들의定着은 道政의重點

深山의漂泊群

咸興特派員 朱洛璜記

세상에서 거이상식적으로 별유천지(別有天地)와가티 생각하고잇는 화전민촌(火田民村)—이것은 확실히 문화가 고도로향상된오늘날에잇서서 이상한존재라고하지안흘수업다 [illegible]

友人毆打致死

一步한步다툼으로

【大田】 지난삼십일오후칠시경 대전부 [illegible]

通行女人襲擊

强盜未遂犯送局

【元山】 이름깨벽 야채팔러가는 여자를위협 금품을 강탈하려다 가 목적을달치못하고 도망하얏든 [illegible]

群山府內에火災

住家四戶를燒失

原因은蚊帳의引火?

【群山】 지난삼십일오후칠시경 [illegible]

荒浪에機船顚覆

連絡船이船員은救助

貨物損失一萬餘圓

【慶南支社發】 지난이십일오전 [illegible]

阿片密賣者

格鬪끄테逮捕

【江界】 [illegible]

大邱驛構內에서

機關車가脫線

【慶北支社發】 지난삼십일오 [illegible]

頭蓋骨切開手術

白衣勇士들에게보내는朗話

大邱陸軍病院서成功

【慶北支社發】 [illegible]

朝鮮人警察官들도

駐在所首席任命?

忠北警察部의英斷

【淸州】 최근 [illegible]

完州郡聯盟結成

【全北支社發】 [illegible]

淸州郡林業保員

神社境內松虫驅除

【淸州】 청주군당국에서는 지난 [illegible]

學生勤勞報國工作

別動隊도進軍

伐木과製炭에着手

【平南支社發】 평양제이중학 [illegible]

裡里學校水泳場

八月六日에開場

【裡里】 [illegible]

全州夏期衛生團束

【全北支社發】 [illegible]

麻藥密賣買者

一黨五名을檢擧

平壤署에서嚴重取調

【平南支社發】 [illegible]

書堂講師의

講習會開催

【淸州】 [illegible]

大醉中에轢死

【平南支社發】 [illegible]

盜竊

【平南支社發】 [illegible]

男女外務員採用 京城府 鮮滿工業社

配達募集 十七八歲マデノ男子 新井藥房

家具 朝報案內

文房具·事務用品 卸部 東光堂文具 京城府寬勳町 振替京城16121番

山葉ピアノ オルガン 山口樂器店 京城

八月新譜 돈타령 打鈴 南風이엇이지면 거리의夜曲 紅燈夜曲 아리랑눈물고개 消息

大黑葡萄酒 當籤發表

朝鮮信託 貸出業務案內 不動產擔保貸付 有價證券擔保貸付 本店 京城府南大門通二 支店 群山、釜山、木浦、平壤、大邱、咸興

關寧丹 淋疾帶下特効藥 永和製藥所

日本勸業證券株式會社 京城支店 毎戸に日の丸 手に手に債券 貯蓄債券 十圓十錢 九月一日

石鹼及日用品速製法 泰昌工業所

洗濯비누를(每個三錢式新製法案內)

ハイガン 釜山 由岐薗生化學試驗所

戰時貿易의檢討(中)

다음에 重要한 對外貿易의實情을 보자 大藏省發表의 貿易統計에 依하야 主要輸出十三品目의 一月以降七月中旬까지의 累計의 消長을 보면 棉絲及木材의 增加를 除外하고 輸出의 大部分을 占하는 이三品目이 모두 減少하고잇다 卽綿織物의 二三%, 生絲는 一三%, 人絹織物은 二七%의 各各減少를 보이고 輸出의 首位를 占하는 이三品目만으로도 前年同期에 比較하야 一億三千六百六十萬圓의 減少로 輸出總額의 減少額三億四千七百七十萬圓의 三九%餘를 占하고잇다 이로써 主力輸出品의 不振을 짐작할수잇는데 다시 十三品目의 合計七億六百萬圓을 前年同期에 比較하면 一億九千三百六十萬圓의 減少로 輸出總額의 減少額의 五五%를 占하고잇다 다음에 十三品目以外의 輸出은 合計七億一千萬圓으로 前年同期에 比하야 一億五千四百萬圓이 減少이다 이十三品目以外의 輸出의 不振은 全面的이라 할수잇겟다 이제 一月以降七月中旬까지의 主要十三品目의 消長을 보면 如左하다 (單位千圓)

本年累計		對前年同期比較(△印減)
綿織物	[illegible]	[illegible]
生絲	[illegible]	[illegible]
人絹織物	[illegible]	[illegible]
絹織物	[illegible]	[illegible]
食料品	[illegible]	[illegible]
毛織物	[illegible]	[illegible]
메리야스	[illegible]	[illegible]
陶磁器	[illegible]	[illegible]
綿絲	[illegible]	[illegible]
玩具	[illegible]	[illegible]
人絹絲	[illegible]	[illegible]
木材	[illegible]	[illegible]

다음에 同期間에 依하야 主要輸入品의 增減을 보면 輸入의 減少는 直接으로 貿易收支 實質의 改善을 意味하는것이며 輸入抑制가 輸出産業의 原料로서 輸入의 減少에 依하야 生긴것은 勿論이나 이것이 輸出産業에 影響이 적지안흠을 말하는것이다 卽棉花는 前年同期에 比하야 四億六千八百餘萬圓(六五%)을 減하고 羊毛는二億二千四百餘萬圓(七九%)의 激減이다 이兩者만으로도 前年同期에 比較하야 이미 六億六千三百萬圓의 減少로 輸入總額의 減少額八億四千八百萬圓의 七八%를 占하고잇다 主要十三品目의 輸入은 如左하다 (單位千圓)

本年		對前年同期比較
棉花	[illegible]	[illegible]
羊毛	[illegible]	[illegible]
豆類	[illegible]	[illegible]
生고무	[illegible]	[illegible]
麥	[illegible]	[illegible]
木材	[illegible]	[illegible]
石炭	[illegible]	[illegible]
硫安	[illegible]	[illegible]
紙用原料	[illegible]	[illegible]
油類	[illegible]	[illegible]
小麥	[illegible]	[illegible]
鐵類	[illegible]	[illegible]
砂糖	[illegible]	[illegible]

다음에 仕向地別로 對外貿易을보면 各國間이 모두 輸出入이 減少되고 잇는中에 滿洲國, 關東州, 中華民國等의 圓貨地帶向輸出만이 一般增加하고잇다 卽大陸經濟圈에 依한 一月以降六月까지의 上半期對外貿易에 對하야 圓貨地帶에 對한 輸出은 三億一千三百萬圓으로 前年에 比하야 輸出은 五億一千七百萬圓으로 ...

特殊性을加味한 産業政策을要望

時局産業까지打擊이莫大! 戰時下래도考慮必要

由來朝鮮은 其特殊的地位에鑑하야 獨自의經濟政策을 取하여왓스나 重要産業統制法이 朝鮮에도 實施된以來로는 産業上內地와의 有機的構成을 形成하게 된것이다. 그러나 亦是內地와는 다른 事情이 一朝에解消된것은아니므로 戰時下래도 多少間의 特殊政策을 採用할必要가 잇는것이다. 더욱이 最近에는朝鮮의景氣의 支柱이던 鑛山景氣가 一頓挫를보이고 잇는때에當局의 確固한 朝鮮의特殊性에立脚한 産業政策이 要望된다한다 最近 內地에잇서서의 極度의統制强化로因하야 自然 朝鮮도 其餘波를바더 爲先內地로부터의 建設材供給이 中止되야 特히産金機械, 發電用機械의入手難 送電線의供給不足이 顯著하다. 筆者 言及한바와가티 朝鮮의 平和産業은 其中極少形成하는紡績業, 고무工業等에잇서서 沒落의運命에瀕하고잇는데 時局의影響이 此等平和産業에對하야 尤甚한것은勿論이나 最近에잇서서는 時局産業에까지 影響을미치게되엇다

手形交換增加

七月二十五日부터 三十日에至한 京城手形交換高는 二萬八千三百六十一枚 一千九百八十三萬八千四百八圓으로 前週中에比하야 一百三十八枚의減少이나 金額으로는五百六十九萬二千九百十九圓의 增加이엇다

牛皮暴落 一擧四十圓低

皮革使用制限으로 暴落을거듭한 京城牛皮市勢는 今般正札表示實施와함께 阪地의 暴落을 受하야 當地도前日에比하야 京大皮百十圓인 四十圓低 地方大皮百圓으로亦四十圓低로 暴落이엇다

中小商工業救濟策 朝鮮商議에서成案

中小商工業者의救濟對策確立에 朝鮮商工會議所에서는 來五日開催될 常議員會提出의 議案을檢討中이든바 一日左의 各項을正式決定하고常議員會의承認을어더 總督府當局에 要望하기로되엿다

一、各道에救濟機關을 設置할것

가、救濟機關은 關係官廳、職業紹介所 商工會議所及産業團體의 當該者及 學識經驗잇는者로서 組織할것

나、救濟機關은 事業의轉換及離職者의 就職斡旋、經營의指導、轉業施設等의 補助申請의處理에 當하고 救濟에 關한諸般의 事項을 管掌할것

二、總督府는 失業防止를 爲하야 轉業産業經營者의 轉業施設費에 對하야相當한補助를할것

三、低利資金融通及損失補償의制度를實施할것

四、代用品及代用原料의硏究、그의生産의獎勵

五、朝鮮의軍需品生産의 擴大를圖謀하고 그作業은 될수잇는대로 中小工業者에分配할것

六、時局에鑑하야 商工相談所의活動은 一層重大케되엿스므로 總督府는 其施設에對하야 內地의例를따라 相當한 補助를 할것을考慮할것

그理由로서 朝鮮商議에서는朝鮮은內地와달라 救濟對策이 一層더困難한것을 指摘하고 다시 各種物資使用制限에 對하야서는 될수잇는대로 速히緩和하고 適切한救濟對策을 講究하여주기를 切望한것이라한다

工業組合 創立助成 京城商議에서

京城商工會議所는 工業組合의 實施에備하야 本年度豫算에 工業組合創立事務助成費一千圓을 計上하엿는데 九月上旬의 實施를기다려 同令에 指定된業種의 任意組合이 同業組合을 成하는 境遇에는 積極的으로 그創立을 助成할方針으로 組合創立에關한事務는 一切會議所에서 代行하기로되엿는데 創立費의 一部는 會議所에서 補助할터이라한다

暴利取締令解說 會議所에서頒布

京城商工會議所에서는 暴利取締令의 改正에 依한懇談會를 開催하얏는데 趣旨의 徹底를期하기爲하야 特히 價格表記에就하야

一、卸業、製造業、賣買業者의境遇

一、小賣商의 境遇

一、包裝한 商品의 境遇

의 三項目에 亘하야 詳述한 印刷物을 會員及助成機關인商工組合聯合會、卸商聯盟會、工業協會等의 會員에게 對하야 配付하얏다

稻病虫害防除費 五十萬圓計上

生産力擴充에側面協力

農林局에서는 戰時下食糧確保를 目標로 朝鮮米增産計畫을明年度豫算에 要求하기로되엿는데 이에伴하야 積極的으로 稻熱病其他病虫害防除施設에 進出키로 決定하고 約五十萬圓을 要求키로되엿다 病虫害豫防事業은 朝鮮에서는 아직 發達되지안코國庫補助를計上하얏슬뿐이나 그때문에 年年病虫害被害가 莫大한 數字에達함으로 積極的으로施設에進出하야 農村生産力의 擴充確保에 側面으로부터 協力하자는것이라한다

工業組合令 適用될業種

우선七組合을指定

朝鮮工業組合令은 八月一日에 公布되고 九月上旬施行細則의公布를기다려 實施될豫定인데 施行細則의公布와同時에 總督府에서는 右組合令을 適用할業種을 別個의法令에依하야 指定하기로되엿다 指定될業種은 勿論이나 業種에 準據할것은 大體內地法에準據할것인바 同時에直時工業組合으로轉換할수잇는組合에 如左한것이잇다

一、京城鐵工業同業組合 二、京畿道煉瓦同業組合 三、朝鮮輸出罐球製造組合 四、朝鮮輸出人絹染色同業組合 五、朝鮮搾寸同業組合 六、京畿고무同業組合 七、朝鮮琺瑯鐵器同業組合

또其他使用制限을받고 原料의配給을밧고잇는業種은 無條件으로同令을 適用하게될터이다

金組聯異動

金組聯合會에서는 七月三十日附로써 如左히 異動을 行하엿다

▲參事吉川義弘 命參事 ▲參事吉田義弘 命監査部調査課長 ▲監査課長兼調査課長 小口弘

中支那經濟槪況(上)

經濟的地位

中支那는地味豐沃、人口稠密、水陸交通의 便이잇고 貿易은全支總額의 過半을占하며 列國對支投資의 重點인同時에 支那工業의中樞地帶로서 所謂『支那經濟의心臟部』를 形成하고 支那全土中最高度로 開發된地方이다 먼저 貿易에就하야보면 全支輸出入總貿易年額十六億元의五割五分 九億元은 上海一港을通하야 行하고 各國의 對支貿易은 모두 上海를中心으로서 營爲코잇다

我國의對支貿易으로 보아 昭和十一年度의 中支向輸出은 約一億에達하고 對支輸出總額의六割以上을占코잇다

中支那의貿易이크고 上海가世界的大貿易港으로서 發達한所以는 그背後地인 揚子江流域의廣大에關한다 이背後地는 湖南湖北 江西의全部、四川의大部、陝西、安徽、江蘇의南部、浙江의北部에이르러 面積이 實로七十五萬方哩、그人口約二億을 算하고 面積은 支那本部의 三分의一에當하며 人口도 그約半을 占코잇다

이地域을 貫流하는 揚子江은 水量이 極히 豐富하고 本流의 流程이三千二百哩에 達하며 海口로부터 千六百三十哩까지는 汽船의 航行이自由이다 中流一千哩까지는 大型內河航行船이 下流六百哩까지는 一年을通하야 六千噸級의 外洋汽船의 航行이 可能하다 何如튼 揚子江의 水運에 依存하는 上海가 世界的大貿易港으로서 經濟的으로 重要性을 가진것은 그背後地와의 關聯에잇서 이로만보아도 首肯되는일이다

그러면 列國은 그對支事業投資에잇서서도 그太半을 中支那就中上海에 集中코잇다 卽數年前의 統計이나 上海의 事業投資額이 全支事業投資額中에 占한比率은 英國約八割(十五億圓)日本約七割(四億數千萬圓) 米國約七割(二億圓)로 推算된다

다음 工業의 方面으로부터 中支那의 全支에 잇서서의 地位를보면 支那工業中가장發達된紡績은 全支紡錘數五百九十四萬錘의 約七割까지가 中支占領地域內에 集中되어잇다 其他製粉、製絲、絹織業等의 諸工業도 周知와가티 江浙二省을中心으로서 發達되어잇다

中支那의金融的地位는 多言을 不要한다 海外에잇는것을 包含하야 支那銀行의總數 百六十四行인데 그五割五分에當한 九十行이 上海에本店을두고 ○行까지는 本店을江浙兩省內에 두고잇다 그리고 此等의銀行이 他省의것에比하야 規模가 훨신큰것은 勿論이오 全國的大銀行은 모두上海에集中되어잇다 上海를 中心으로한 膨大한商品、資金乃至 金銀의移動은 모두直接間接으로 此等上海의支那銀行 又는 外國銀行을經由하는데 現占領地域인 江蘇、浙江、安徽三省의 對外收支를計算하면 그收支는 各方數億에 達할것이다

重要資源

中支那의 資源은 農産、畜産、水産物等이 모두豐富하나 就中鐵鑛、石炭、鹽、棉花、米、麥、羊毛、水産物을 가르친것은 가장 重要한것에屬한다

中支那鑛産資源中 第一位로推할것은 揚子江下流地域의 諸鐵山인바 大約一億數千萬噸의 埋藏이 推定된다 南京以西 安徽省 銅陵縣에 至하는사이에서는 大平을 中心으로 東北方의 南山、大凹山、東山、黃梅山等이 事變前부터 採掘되고 蘇便鐵道로 馬鞍山 河港에 搬出되어잇다 또 鐘山、釣魚山等의 鐵鑛도 靑山河를 利用하야 搬出되고 大平、銅陵의 中間에잇는 桃沖의 鐵鑛과共히 모두我國에 輸送되어 잇다 此等外에 未開發의것으로는 南京의 南方秣陵關附近 鳳凰山 銅官山 獅冠山及 太湖南方長興 山附近에 豐富한 鐵鑛이잇고도 徐州近傍의 利國驛에도 富鑛이 잇다

石炭은 江蘇 浙江 安徽三省의 埋藏量이 六億七千七百萬噸으로 推定되고 從來百萬噸餘의 出炭量을 示코잇다 主要炭山은 太湖地方의 西山 長興煤等津浦線의 蚌埠南方의 淮南炭坑 安徽北部의 烈山炭坑等이 잇다

鹽은 浙江省象山 舊縣及諸島에 만허서 從來도日米 獨諸國에 輸出되어 잇섯는데 太湖附近及 湖州附近及 杭州北方地區에도 若干잇다

中支那의 茶園地는 兩淮、浙江의 三大地區로 나누어 合計年産一千五百萬斤에 達하고 全支産額總額의 三割을 占코잇다

棉花는 黃河流域과 共히 中支占領地域을 支那의 二大産地로서 江蘇 浙江 安徽三省의 棉田面積一千二百萬畝 全支棉田面積의 約四割을 占하며 棉花額은 二百六十萬擔 全支棉産總額의 三分의一에 當하는 一位이요 棉額의 二割四分을 占하여잇다 다만 이地方의 産棉은 纖維가 短하고 北支棉에 比하야 品質이 劣等임으로 增産이 必要한同時에 品質의 改良이 急務이다

羊毛는 浙江省北部及 이에接한 江蘇省의一部를 主産地로하고잇다 浙江全省의 羊頭數는 約八十七萬頭、羊毛年産 約百六十萬斤이라고 近年胎內小羊皮의 高價賣行으로 妊羊의 屠殺이 만코 正味羊毛의 取量는 二、三割減으로 推定된다 從來 此等羊毛는 主로米國商으로輸出되엇고 一部는上海의 紡毛梳毛工廠에서도 消費되엇다

水産物은 江蘇省沿海의 嵊山、花鳥山、呂泗洋、浙江省의杭州灣 舟山列島、三門灣、溫州灣等의漁場에 大한漁獲이잇고 特히浙江省의 漁獲高는 全支에 冠絕되어 年額二千五百萬元을算하고 江蘇省도 年額約一千萬元의 漁獲高를 올리여잇다 主要한것은 黃魚、烏賊、海蜇、帶魚、『마나가쓰오』이다 또이外에 浙江地方에서는 淡水魚乃至養魚業도 盛하다

株式 慘落 關門割의

今日의市勢(二日)

前場再崩 國境不安이 再燃되어 朝鮮內의 慶興事件이 發生하얏스므로 投物과 新規賣의 殺到로 東新百三十二圓六低 鐘紡百二十二圓 二圓六低로 續落하야 東新百三十一圓五 鐘紡은百二十二圓으로 떠러저 關門割이 實現되더니 突入賣에 戒足少하야 東新百三十三圓 鐘紡百二十三圓丁에 大引

後場慘落 後場은 東新百三十一圓九인 一圓一低、鐘紡二百卄一圓一인 一圓九低로 更落寄後 賣氣旺盛하야 鐘紡二百卄圓 東新百三十圓割의 一齊關門割의慘落이엇다

落潮沼沼 鐘紡先驅逆轉

前月末市勢는 主力株中心의 市勢로 雜株一般은 沈滯市况이엇고 期가 一齊高이엇고 全般的으로 明朗色을帶하야 大勢恢復의 見當이엇스나 蘇聯兵의 不法越境事件이 再發하야 大勢恢復의 見當이 다시 動搖하고 今日市勢도 朝鮮慶興事件이 發生되어 蘇聯機의 朝鮮慶興事件에 波瀾裡에 漸次價位를 低下시켜 去月十一日의低價以下로 떠러지고 大勢轉換을 確信한다

持久戰의市勢 積極投資尙早

財界政策의 改組가 株低의 根本的原因으로서 事變은 一時的 ...

東京國債市况

【東京電話】 株式의 動搖로 아모影響이엇서 市况은 不活潑裏에 甲號五分 中國五錢低以外는 全部不變、實物도 新味가 乏하야 狀態를 繼續하야 거의 變化가 업고 實物은 拂底米貨가 모두 全然賣買이엇다

期米 反高 續弛後에

前場鈍重 今朝阪地三十五圓六十六錢으로 七丁反高를 接하고 當限은 三十一圓九十八錢인 三丁高 中限은 三十二圓九十五錢인 八丁高로 先限은 三十三圓四十錢인六丁高로 寄付後 阪止二節에 떠러지는 三、四節五十九錢에 下落하엿다

後場反高 後場은 阪地高에 伴하야 三十二圓三十九錢인 八丁高로 寄付되어 阪地高에 三十四錢 十節三十一錢으로 下落하엿다 同價로 底堅推移되엿스나 七節부터 五十九錢인 五番四十九錢에 反高되엇다

阪仁擴鞘

中先縮鞘一考

昨一日新市十月限은 阪地三十五圓七十一錢 當地三十二圓六十五錢인 三圓六丁의 大擴鞘로 ...

兩方의策戰觀

新甫發會後에

仁川在米減少

朝取期米取組內容

	當限	中限	先限
◇賣方	[illegible]	[illegible]	[illegible]
◇買方	[illegible]	[illegible]	[illegible]

正米 材料交錯 難動

京城弱保 內地天候의 좋은 現象...

木浦膠着

釜山不動

大邱不變

群山少戾

仁川軟保

期米 東 趙俊鎬取引店

株式 玉 期米 京城黃金町 仁川本町 マルタマ取引店

盃 京城 仁川 金益證券 益康

海外經濟 一日

[illegible]

銀行券 一日

◆朝鮮銀行券◆ [illegible] ◆日本銀行券◆ [illegible]

金利 手形交換

◆東京金利◆ [illegible] ◆大阪金利◆ [illegible]

綿油粕麥粉

◆阪神綿粕◆ ◆阪神綿油◆ ◆日本麥粉市勢◆ [illegible]

金銀價

◆京城手形交換高◆ ◆京城市中金銀價◆ ◆東京金銀價◆ [illegible]

對外爲替

[illegible]

正米

◆京城正米◆ ◆大阪正米標準價◆ ◆仁川正米◆ [illegible]

正租

[illegible]

雜穀

◆京城雜穀◆ ◆仁川雜穀◆ [illegible]

綿絲布

◆京城綿絲布市勢◆ [illegible]

滿洲商況

◆大連特產市勢◆ [illegible]

株式

◆朝取短期◆ ◆東京短期◆ ◆朝取短期實買高◆ ◆東京現株◆ ◆東京短期取組◆ ◆實定代用日步◆ ◆朝取主要取組高◆ ◆大阪短期◆ ◆大阪長期◆ ◆大阪短期取組◆ [illegible]

期米

◆朝取期米◆ ◆朝取期米實買高◆ ◆大邱期米◆ ◆木浦期米◆ ◆群山期米◆ ◆釜山期米◆ ◆大阪期米◆ ◆東京期米◆ ◆大阪期米取組◆ ◆各地期米◆ [illegible]

砂糖

◆大阪砂糖◆ ◆東京砂糖◆ [illegible]

生糸

◆橫濱生糸◆ [illegible]

人絹

◆各地人絹◆ [illegible]

棉花

◆大阪棉花◆ [illegible]

綿糸

◆大阪綿糸◆ [illegible]

京城物價 二日

[illegible]